京城日報
三月二十一日(日)　夕刊
編輯兼發行人 兒島吉治　印刷人 小川三之介
京城府太平通一丁目　發行所 合資會社 京城日報社

寄贈 12.3.24 帝國圖書館

創業五十年　本町二ノ七八　鷹取疊店　電本四五〇四

春季皇靈祭
天皇陛下御親祭の下に
嚴かに行はせらる

【東京電話】廿一日は春季皇靈祭につき宮中皇靈殿及び神殿において 天皇陛下御親祭の下に嚴かに行はせられた、高松宮殿下及び御在京各皇族方を始め奉り平沼樞府議長以下各親任官、その他勅任待遇以上文武高官は午前九時卅分前後より參內着床皇靈殿にては神樂莊重の裡に嚴かに御儀が行はせられ、三條掌典長祝詞を奏し奉れば午前十時天皇陛下には、黄櫨染御袍の御束帶に御笏を取らせ給ひ內陣の御座に御參進御親拜、恭しく御告文を奏せられ皇祖皇宗の御靈を祭らせられた、次いで皇太后陛下御代拜高松掌侍拜禮、皇族方及び林首相以下諸員の拜禮あり、更に神殿に御同樣神殿祭の御儀があつて神靈を慰めまゐらせた

朝鮮神宮で 莊嚴な遙拜式

春季皇靈祭の朝鮮神宮では午前十時から阿知和宮司以下神前に參進修祓遙拜の儀奏上、玉串奉奠して莊嚴な遙拜式を行ひ、神前には遙拜所を設け終日一般參拜者で賑つた

秩父宮同妃兩殿下 平安丸から御遙拜

【東京電話】二十一日午前九時四十分宮內省發表＝お召船平安丸にて松平式部長官發松平宮內大臣宛
十八日夜半以來風浪やゝ高かりしも昨夜來天候恢復海上平穩となる、兩殿下御機嫌麗しくわたらせられ本日春季皇靈祭につき御遙拜遊ばさる

京城神社で 祈年祭

京城神社では遙拜式につぎ祈年祭を執行、幣帛供進使(佐伯京畿道內務部長)の參進あり修祓幣帛を神前に奉り祝詞につゞき貴族代表相良遞里氏、文官代表增永法務局長、道民代表高橋京畿道警察部長、府民代表松島京城府總務部長、氏子總代石原磯次郎氏の玉串奉奠あり午前十時半莊嚴裡に祈年祭を終了直會に移つた(寫眞は幣帛使佐伯內務部長の參進＝京城神社＝)

政府提出案、大部分 衆議院に釘づけ
兩院通過成立は僅かに十件

【東京電話】閉會期切迫と共に政府提出法案審議に大童の議會は貴衆兩院とも連日本會議及委員會を開いてその促進をはかつた結果廿一日現在の審議状況は十二年度總豫算は既に衆議院を通過し貴族院豫算總會で審議中であり十一年度追加豫算も衆議院で二十日可決され貴族院に送附されたが政府提出法律案は十數件成立したのみで他の大部分は今なほ衆議院に釘づけされてをり而も會期は餘すところ僅に四日に過ぎないので會期延長は不可避と見られる二十一日現在政府提出法案の會議進捗状況は左の如くである

◇貴族院へ提出されたもの十八件
＝內譯＝
一、本會議で可決し衆議院に送付したるもの(中一件は修正可決)十八件、中一件は衆議院本會議で可決成立、四件は衆議院で委員會に附託

◇衆議院に提出したるもの六十五件
一、本會議で可決し貴族院に送付したるもの(中一件は修正可決)十件、中九件は貴族院本會議で可決成立、十一件は貴族院で委員會附託
一、委員會で審議中のもの三十件
一、委員會に附託されたもの七件
一、未だ第一讀會を開かれざるもの四件

あすの兩院

【東京電話】◇貴族院 午後一時二十分より本會議を開き(一)昭和十一年度歳入歳出總豫算追加案(一)同各特別會計歳入歳出豫算追加案を上程林委員長より報告の後原案通り可決次いで(一)朝鮮事業公債法中改正法律案(一)朝鮮鐵道用品資金會計法中改正法律案(以上政府提出衆議院送付)を委員付託として散會、午前九時五十分豫算第二分科十時互選(就委千冬子爵の補缺)十時より豫算總會鐵道敷設法中改正法律案漁船保險法案郵便法中改正法律案、臨時租稅增徵法案輸出補償法中改正法律案の各特別委員會及び請願第一、第三分科會を開く
◇衆議院 午後一時より本會議を開き防空法案、農村負債整理資金特別融通及び損失補償法案帝國燃料工業株式會社法案、人造石油事業法案等を上程質疑を行ひ委員付託とし委員會は午前十時より豫算總會、請願、鐵道敷設、農地、樺太市制、國民保健、商法、議院法、製鐵事業法、裁判所構成法、各特別委員會、午後一時から決算懲罰小選擧委員會同二時から繰入れ金特別委員會をそれぞれ開會

民政代議士會紛糾

【東京電話】民政黨では二十日本會議散會後院內に代議士會を開き問題の輸出統制稅法案に關し西村金三郎氏より委員會の經過を報告し中安藏男氏より總務部と委員との聯合會の結果
一、本案を修正し貿易業者個人に課稅するを改め組合を單位としてこれに課稅すること、而して輸出統制稅の名稱を貿易振興納付金と改むること
一、十二年度より六品目を增加し千分の五の課稅率を千分の二位に低下すること、官民合同の調査會を設くること
とする修正案を作成した旨報告するや俄然反對論續出、川崎克氏は黨內九十一名の反對署名により一同を代表し反對すると絶對反對の意向を表明し續いて紫安、大田等の諸氏より同樣本案の否決を叫び議論紛糾に至つたので櫻內總務より本問題に對しては最後の決定をなすに當り尙は相當に考慮すべき點があるので本日はこの程度に止めたいと希望してその通り決定、次で國民健康保險法案に關し添田委員長より委員會の經過を報告の後、幹部一任を求めたるに對し八木、土屋、高田等の諸氏より異論あり遂に決せずして午後七時五十分散會した

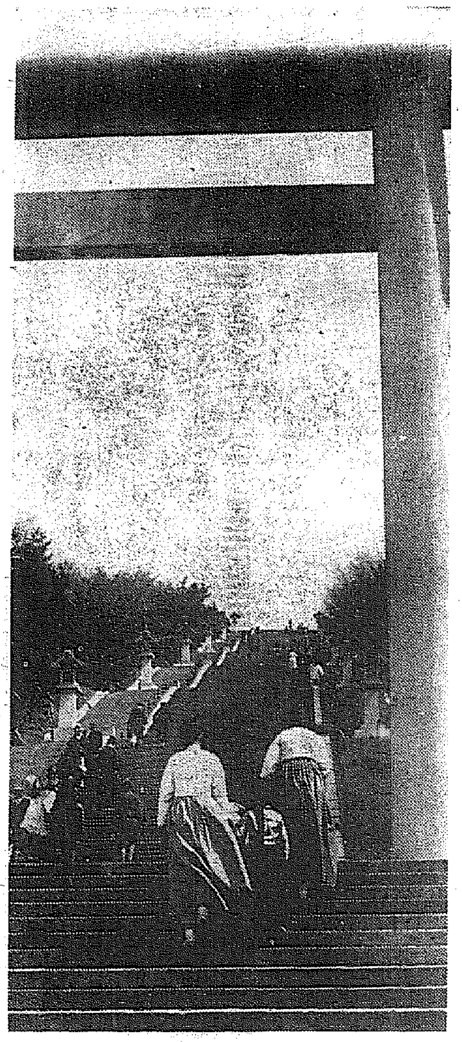

けふの朝鮮神宮

壓迫露骨化
浦鹽邦商に對する
蘇政府、わが抗議を刎ねる

【モスコー二十日同盟】ソヴエート政府は最近浦鹽邦人商社に對し露骨な壓迫手段を採用しさきに北日本汽船朝鮮郵船の浦鹽代理店である商船組支店に對し水運人民委員部の決議をもつてその營業禁止を通達したので帝國政府は在モスコー駐箚大使館を通じ嚴重抗議を行つてみたが二十日ソヴエート外務人民委員部は帝國大使館に對し水運人民委員部の取決議を堅持すると共に日本船舶會社自身の代理店設置を許可する旨通告して來た、通告內容次の通り
一、ソヴエート政府は水運人民委員部が商船組今後の營業を許可せぬとの決議は變更しない
一、但し日本諸港と浦鹽間を航行する船舶會社がその營業目的遂行のため會社自身が代理店を浦鹽におくことを許可す

イヤハート機 顚覆破損
世界一周壯途空し

【リユーク・フイルド＝ホノルル廿日同盟】女流鳥人アメリヤ・イヤハート女史はマニング大尉及びヌーナン氏搭乘の下に二十日午前五時四十九分曉を衝いてリユーク・フイルド飛行場を出發ハウランドに向け世界一周第二行程につかうとしたが滑走一千呎にして顚覆、胴體を破損しプロペラは彎曲した、但し女史以下乘組員は何れも無事機體部の發火も危機一髮の處で直ちに鎭火大事に至らなかつたのは全くイヤハート女史の沈着、熟練によるものと見て九死に一生を得たマニング大尉ヌーナン氏が口を揃へて讃嘆してゐる、なほ陸軍の目擊者も舌を捲いてゐる、機體破損のため愛機は一旦本土に返送修理の要あり、世界一周の記錄的壯途も先づ六ヶ月は延期の外ないと見られる、イヤハート女史も一週間後便船で本土に引返す(寫眞はイ女史)

東京の空をにらむ
佛兩鳥人カルカツタへ安着

【カルカツタ二十日同盟】フランス鳥人ビサヴイ氏並にコルネー氏は愛機を操縦二十日午後五時六分(日本時間二十日午後八時六分)ジヨツトプールからカルカツタに到着した、兩鳥人は去る十日午後零時四十分パリ東京間百時間突破を目指しルブルジエ飛行場を出發したがダマスクスで惜くもイラン上空通過の許可がなく滯在を餘儀なくされここに百時間翔破は絶望となり飛行中止すると見られたが兩鳥人は更に屈せず十九日には突然カラチに飛來、二十日ジヨツトプールから早くもカルカツタに勇姿を現はしたものである、パリ出發以來所要時間は既に九日二十二時間二十六分で極めて慎重を持し是非東京の空を仰ぎたいと意氣込んでゐる

獨墺親善に 一抹の暗影
親獨派保安相罷免

【ウイン二十日同盟】オーストリア政府は獨、墺兩國關係の再檢討を繞り俄然兩論對立し親獨論の急先鋒保安相シユチユルメル氏とシユシユニツク首相一黨の自重論間に一ヶ月に亘り論爭をくり返したがミクラス大統領は二十日午後シユシユニツク首相の要請に基きシユチユルメル保安相を罷免した、これによりシユシユニツク首相は閣內の異分子を廓正しオーストリアの自由主義の理想に邁進するものと見られる

某政治家とは ラ英商相
平和會議招集問題

【ワシントン廿日同盟】ハル米國務長官が『ヨーロツパ某政治家』に國際平和會議の招集を示唆した事實判明し俄然ワシントン外交界は緊張を示してゐるが二十日のヘラルド・トリビユーン紙は右『某政治家』とは過般ワシントンを訪問親しくルーズベルト大統領及びハル國務長官と會談したイギリス商相ランシマン氏であると斷じ、且『ハル國務長官は單にランシマン商相のみならずヨーロツパ關係國政府に接近し軍縮實現阻止のため極力說得中である』と報じてゐるハル國務長官の抱懷する案が果して如何なる形式で具體化するかは豫測の限りではないが、アメリカ政府筋は大要次の如く觀測を下してゐる
一、ハル國務長官は昨冬ブエノスアイレスにおける米洲平和會議で米洲二十一ヶ國政府代表が一堂に會同し平和機構の確立に一大成果を納めた經驗に鑑み同一方式の下に國際平和會議の實現を切望して居る
一、アメリカ政府が會議招集のイニシアチーヴをとることは時機尙早で事前に十分各國政府の意向を打診することが先決要件で從つて今直に會議招集は望まれない
一、但しルーズベルト大統領が軍備制限會議を招集するとの說が專らだがまだ何等具體的方式成立せず少くとも、こゝ數週間內には之を實現するとは信ぜられない

江界水力發電
內認許に接す

【東京電話】東拓系朝窒系の江界水力電氣會社(資本金五千萬圓、出力二十萬キロワツト)の水利許可願は今回監督官廳より內認許に接したので來る五、六月頃同社の設立を見ることとなつた、兩社は更に折半出資により新に朝鮮化學工業會社を設立すべく目下計畫中である

プラウダ反日宣傳

【モスコー廿日同盟】共產黨機關紙プラウダ紙は二十日『極東における日本占領者の流血事件』の見出しで四頁全面を割きシベリア出兵當時の事態を蒸し返してゐる、プラウダ紙は一ヶ月前にも同一の記事でウクライナ侵入を取扱つた

◇日曜不連續線◇

女給さん悲戀 京城仁寺町一五三の二パーニユーホーム女給金銀子(二〇)さんが廿一日朝自宅で苦悶中を家人が發見手當の結果生命は助かる模樣、原因は三越百貨店の李用九君と戀仲であつたが最近李君が秋風を立てはじめたから

かけ落ち 和歌山市生れ京城林町二四八番アパート止宿の稼帶製造業河田秀二(二三)は馴染を重ねてゐた櫻井町二ノ一〇一ふきよせ食堂女給職美ことを西關律子と前借、首棚を踏み倒して廿日夜驅落ちしたので、二十一日本町署へ搜査方を願ひ出た

刎ねらる 廿一日午前十時四十分ごろ黃金町一東拓前で府の水道課職工李人夫岡町六八〇南昌國(二二)が電車線路を橫斷せんとして龍山行電車一五五號「運轉手金龜根」に刎ね飛ばされ頭部に全治一週間の負傷を受け赤十字病院で手當中

屋女の惡心 京城□□町六二號元直氏(三二)方雇女忠南大田生れ金氏(一九)は廿一日朝突然無用で郷里に歸ると申立て十時四十分京城驛發列車で歸宅したが間もなく同家では白金時計時價百圓位と現金六十圓が盗まれた事を發見、鍾路署へ屆出た

通帳を盜む 京城花園町一五三鄭孝永氏(二九)方では去る十四日、百十二圓現在高の預金通帳を盜まれ鍾路署で搜査の結果、京城府旭町二ノ二のミシン會社員李泳濬(二一)が竊取、安國町郵便所から二百圓を引出し消費したこと判明廿一日朝檢擧

飛込自殺 二十日午後十時廿八分ごろ漢江驛北側の京元線の線路上で保線係警手肥上米藏君が巡視中廿五歳位の朝鮮人男の轢死體を發見漢江橋派出所に引渡したが飛込自殺らしく身元その他不明

名古屋六日午後十時五分京城通過內地へ▲宮崎中學校日高重孝氏ら五十五名 廿五日午後七時廿五分入城大塚旅館、廿六日午後十一時平壤、奉天へ▲山口中學校都城馨氏ら百卅五名、廿五日午後七時廿五分入城大東旅館、廿六日午後十一時平壤奉天へ▲廣島高等師範學校石田茂義氏等十六名、廿一日午前四時廿八分入城廿二日午後三時五十分北鮮へ▲島根縣津和野中學校殿田安氏等廿三名、廿六日午後十時四五分大郎より入城、二見旅館へ十一日午前十時四十五分京城通過內地へ▲大連鐵道事務所千龍諸日卅一日平壤より入城、同午後十時五分廣州經由內地へ▲南滿中學堂藤士居氏等六十七名、廿八日午前十時四十五分京城通過內地へ▲大連鐵道事務所千龍諸日圓卅名、廿八日午後二時卅三分入城廿九日「あかつき」で內地へ

人
◇岩男遞信局監理課長 廿一日の大連飛行場落成式に局長代理として出席のため廿一日午後飛行機で京城發
◇佐藤盛雄氏 入城中二十一日「あかつき」にて退城
◇ロー・フイックス氏(蘭印東亞局長)廿一日飛行機で內地より入城朝鮮ホテル

日曜氣配 ◇期米 買方主力の見送りと値頃賣り續ひに引弛むも環境高、產地顔強に下値淋しい、新米調節力を充實するため近く曹秦宮面必至とし一般月先氣迷ひ半ば坪日買氣薄在、氣配強含み ◇株式 利廻り若神修正に理想買宣、商保險と共に警戒的利喰ひも多く目先中だるみ模樣なるも大局的樂觀の押目買氣濃む氣配小甘し 大新一〇二、五〇鐘新二〇二、五〇東新一六九、五〇日產九〇、〇〇▲朝鮮日產新六月百二十五圓拂込み決定昨夕東京で四十三圓五十錢にて出來た

天氣概況

【廿一日午前八時觀測】七百五十ミリ位の低氣壓が熱河に發生し天津方面から滿洲は既に曇つて來ましたがこの低氣壓を圍んで高氣壓が滿洲北部から日本海朝鮮を經て楊子江下流に延びてゐます、從つて滿洲北部から朝鮮及び山東遼東兩半島は未だ大體晴れてゐますが內地もこの高氣壓の圈內にあり一般に晴れたり曇つたりです、南西諸島台灣は曇りで雨の所もあります、鮮內の氣溫は平年並ですが中部以南は平年並又は一度の高目、濟州は一度大邱全州は二三度低く北部は一度乃至二度低目ですが新義州元山は五度高くなつてゐます

京城地方【今晩】曇り【明日】同じ
仁川地方【今晩】南東の風次第に曇る【明日】南よりの風ことによると雨が降る
京城溫度(二十日)最低零度二、(廿一日)午前六時零下零度九、正午十二度一

國體往來 ▲撫順高等女學校岡村房義氏ら百八名、廿一日午前十時四十四分京城通過內地へ▲本溪湖工業學校實習生松元行吉氏ら卅名、廿三日午前十時四十五分京城通過內地へ▲新京州商業學校校長數一氏ら卅八

『曉星雙紙』本日休載

明日朝刊休み

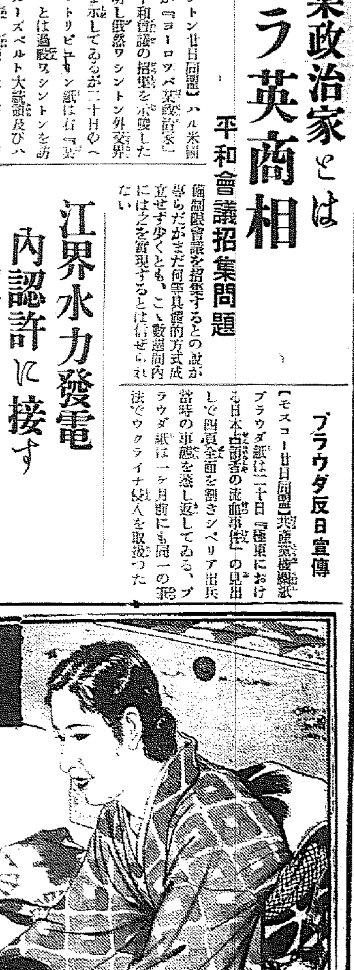

匂ひがよくて樟腦ヤケのせぬ理想品です。ナフタリンは輸入減の爲値段が昨年から暴騰して居ますから今年から經濟的なホドヂンをお使ひ下さい。
價段は 定價 紙函入二十錢 樟腦の 大罐入五十錢 1/3以下 徳用罐入壹圓
陸海軍御用工場 保土谷曹達株式會社製品
東京市芝區今入町三番地 本舗 金星商會 振替東京二一七七二
B-5

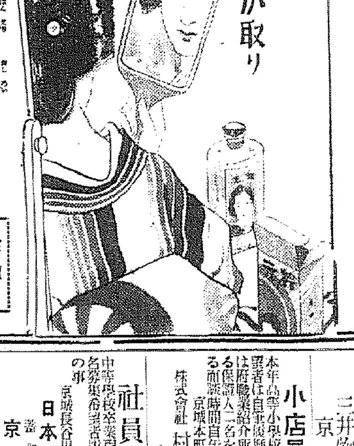

取れ難い半衿の白粉も今評判の衿元をお使ひになれば必ずきれいに取れます 直ぐお試し下さい
定價 中瓶・四〇 徳用瓶・六五

店舗住宅 鍾路三丁目大通五十坪敷地 都市計劃と地價奔騰の此際に格安賣渡す詳細面談希望のお方は…… 永樂町二丁目六〇 丸二商會 電話本局六〇七七番へ

藥種商試驗 各府縣施行 合格すれば男女とも藥店開業が出來る學歷年齡不問受驗と仕入案內進呈◎神戶市海岸通一の一 金船ツバメ出版部

京城案內
五號活字十五字詰一回五行一圓五十錢 匿名は一回每に五十錢增 料金は前納の事 但就職廣告に限り特に壹圓にて揭載す

編物 S式高速度編物教習 生徒募集 機械貸與月謝無料毛糸支給三ケ月卒業後は一日一圓內外收入有 希望者詮衡上講師免狀授與 三角地交番裏 小泉

運送 市內市外トラツク運送 京城府漢江通十五 御手製氷株式會社 電龍六五四・一六八七・一六八六

住宅 地上土地附家屋 [illegible] にして [illegible] る新築町三六ノ三五 [illegible] 明治町 小島 電本五九四一

恩給 利子安 立替案內 京城府中學町一四 金 星 商 會 電光二七五八番

電話 [illegible] 本町一丁目入口角(シノサキビル二階)兒玉商店 電本五五四〇 自宅電話一〇八七

讓る 鍾路に居宅其他地田三六三七坪畑八左七九坪あり御希望の方は左に御照會を乞ふ(所在地安養驛前)京釜線安養驛前一〇二 田

洋裁 生徒募集 速成科 夜間 申込受付四月五日限 詳細は本塾に照會あれ(要郵券)京城府本町二丁目九二 京城洋裁女塾

電話 電本三七七七番 明 商 會

恩給 最長期立替利子低安 京城元町一ノ二三 龍山警察署前 千 鳥 商 會 電龍二三三八番

旅館 女中入用 驛前に下宿、宿泊料一泊二圓、二圓五十錢 京城府旭町一丁目

特別案內

社員採用 業務擴張に付全鮮樞要の地に所長、監督、社員を招聘す 未經驗者と雖も活動的且相當閱歷有る者は詮衡の上採用す希望者は履歷書を急送せられよ 京城府鍾路一ノ八一 日清生命朝鮮支社 電光二七〇三

○事務員採用 內地人男子廿歲以上中等學校卒業のもの採用す(専門學校以上採用せず)履歷書寫眞及自筆本文は抄本を今月末日迄に御送付あり但し臨時に面會することあるべし 三井物產株式會社 京城支店

小店員募集 本年尋常小學校卒業生數名採用希望者は自筆履歷書携帶本人來談又は府職業紹介所へ、市內に確實なる保證人二名を要す、內地人に限る面談時間自午後一時至二時 京城本町二 株式會社 村木時計店 京城出張所

社員募集 中等學校卒業程度二十歲前後の者名募集希望者は履歷書携帶本人來談の事 京城長谷川町一一番地 日本コロムビア蓄音器株式會社 京城支店

食堂女店員募集 小學校卒業程度十五六歲內地人食堂部勤務十名 有希望者は三月二十八日迄に履歷書本人持參御申込下さい 三中井人事係

臨港地區の整備に 大きな苦心の跡

二百五十萬圓を超ゆる大釜山の豫算 けふ府會招集さる

【釜山】府の十二年度一般府費豫算は行政區域の擴張について都市計畫の實施を目前に控へ大釜山建設への積極的工作として府民から注目されてゐたが十九日漸く編成を完了し廿二日から府會を招集審議をすゝめることに決定した

十二年度一般府費豫算の編成は
歳入經常部百三萬千百十九圓同臨時部百五十三萬五千百卅四圓▲歳出經常部八十四萬九千八百五十三圓同臨時部百八十八萬六千六十圓▲計二百五十三萬五千九百十三圓

これを前年度の豫算に對比すれば八十九萬八千四百七十三圓の激増振りである、更に編成に當つて山本新府尹の手腕を示す新規事業の主要なものは

下水道改修十四萬圓▲第六期道路工事二萬圓▲市區改正計畫費二萬二千八百圓▲北濱埋立及施設修築費九十四萬圓▲牧場擴張道路舗裝設備二萬九千九百五十八圓▲毛利城址修築設備二千六百廿五圓▲牧島公園その他設備四千二百圓▲運動場費四萬一千六百八十二圓▲新設市場荷揚場改修二萬五千圓▲方面事務所費四千二百六十五圓▲消防自動車購入五千圓▲釜山鎭樋門設二千圓▲府史編纂費千五百圓▲龍頭山神社寄附五千圓▲守山橋架替費寄附二萬七千五百圓▲第二次道路舗裝及改修九萬圓▲營水町道路改修十七萬圓▲汚物掃除設備十五萬圓▲富平町市場改築四萬五千圓▲松島海岸道路築造工事費二千四百圓、六千圓を計上し著增する人口に對應して水源地設備の改善並に病院等で全般を通じて道路港灣の施設改善、港灣と臨港地帶の整備等に多大の苦心の跡がある、特別會計の水道費においても總額四十六萬九千百七十二圓を計上して何れも前年より六萬圓餘の增加を來し積極方針の片鱗を示した

工業用水の解決

大計畫を永井府尹から說明 三日目の仁川府會

【仁川】府會第三日(二十日)は午前十時十七分開會、第二日に引續き歳出臨時部の第一讀會に入り豫算に對する府理事者の說明があつた後休憩に入り永井府尹から詳細に追加說明をしたため修正意見も出る間もなく議事は極めて長閑で進んでゐる

▲吉田議員 大工場地帶の建設は何時も水の問題で行詰りを生じてゐる、工業水、飲料水の兩方面を解決する妙案はないか

▲永井府尹 着任早々冠嶽山から流化作用による計畫を樹て七十萬圓の工費も組立てゝみたがそれより漢江流域に求めるべく昭和九年以來現水源池から金浦の對岸を年々水質檢査を實施した結果この程に至り二千四時間即ち終日運轉によつても隨分のない水が得られる箇所を漢江下流に一箇所ほど發見した、これより仁川に水を取るには總督によるより水利組合の如く水路を掘鑿し貯水池を設け、工業用水と飲料水を二分する、この事業完成のためには四百二十萬圓を必要とするが既に計畫だけは出來上がつてゐる、一會社の事業としなくとも府でも出來る、しかし事業資源の確實は本府や道に是非お願ひしたいと思ふ、水路の兩側に人絹工場が建設されることは既定の事實である、この一大事業の貫徹を期し府會は起つて欲しい、而してまづ道知事に理解を求めるべきだ、京・仁運河とこの水路を同一視する向もあるやうだが混同しないやうにして欲しい、右計畫が京仁・一體の促進となると、大工場地帶の出現をみるは火をみるより明らかではあるが 事業完成までのプロセスが問題ではあるが熱と力があればたいしてむづかしいことではない

と府營伸展の根本問題に觸れ議場を緊張させ、かくて午後零時十五分散會二十一日は日曜、春季皇靈祭、でもあるので休會、第四日は二十二日午後一時から開くことになつた

九十四萬圓の豫算を審議

大邱府會の幕開き 初日は豫算案說明

【大邱】昭和十二年度豫算審議の大邱府會は廿日午後一時卅五分から國防館二階の會議室で開會出席議員定員卅一名中廿五名、先づ門脇府尹の演述について豫算案の總體的質問應答あり田邊內務課長各項目に亘つて詳細な說明をなし第一日は午後四時散會したが今回上程される議案は左の通りである

豫算▲同乘合自動車費特別會計豫算▲瓦斯事業費特別會計豫算▲市街道路並に下水道改修費起債▲消防詰所及び車庫改築費起債▲乘合自動車事務所及び車庫新築費起債▲府市場使用條例改正▲府手數料條例中改正▲府會議員費用辨償條例改正

なほ新年度の豫算額は次の通り

歳入經常部六十七萬四千二百七十八圓、同臨時部卅萬三千七百二十七圓▲歳出經常部四十二萬千六百七十二圓、同臨時部五十一萬六千四百卅一圓、合計九十三萬八千百五圓▲乘合自動車費特別會計、歳入經常部十二萬七千七百四十圓、同臨時部五萬七千圓▲同歳出經常部十一萬二千四百六十九圓、同臨時部七萬二千二百七十一圓、合計十八萬四千七百四十圓

尾高第十九師團長 晴れの羅南入り

"責任の重大さを痛感する" 官邸で着任第一聲

【羅南】朔北一線を護る光輝ある皇軍を統べる新任第十九師團長尾高龜藏中將は十九日晴れの羅南入りをした、この日朝來凱歌く寒さへ交へた中に生駒町、本町の大通りには在羅各部隊の將兵は第一裝で兩側に堵列、地方官民各公共團體學校兒童は武德殿から官邸前の位置につきやがて朱乙から自動車で到着した尾高將軍は生駒町で車を捨て田邊旅團長井出參謀長以下の幕僚を從へ勳二等瑞寶章を胸間に飾り馬上姿も颯爽と、一齊脫帽しつつの中を一々答禮十時二十分官邸に入つた、官邸入りをした新師團長は十一時半から偕行社で地方官民代表と面接を終へ午後零時半官邸で記者團と會見左の如きステートメントを發した

現在の國家は重大な危機に直面してゐると思ふ、殊に北鮮は國防上極めて重要な土地と考へてゐる、この重要地に師團長として着任して來たことは責任の重大さを痛感してゐる、なほ師團は鈴木前師團長の適切な統率によつて立派に任務を盡してゐるから私としては、前師團長の御方針に則り萬事やつてゆきたい、軍の任務として最も大切なるは誠意ある軍隊を作ることである、これがためには萬事を放擲して猛訓練第一主義でやりたい、私は皇軍には天祐のあるを信ずる、天祐は人事を盡して始めて神明の加護があること〻思ふ、至誠軍隊のために努力したいと思ふ、着任に際しては寒空に拘らず學校の兒童まで出迎へて戴いたことは感謝に堪へぬ

(寫眞は尾高師團長の羅南入り)

建議案委員附託

七日目の慶南道會

【釜山】一瀉千里の勢ひで十二年度歳入出豫算以下二十一件の議案を審議せる慶南道會七日目は二十日午後一時半開會、殷內務部長代理より提出議案の說明をなし岡部地方課長議案記載の錯誤を訂正の後ち一括して審議に入る

▲吳明鎬議員(山淸)災害地方における砂防工事計畫の施行と災害林地復舊工事實施に對し當局の考慮は感謝に堪へないが賦役によつて工事の進捗をはからんとする計畫は無理して貰ひたい

▲高橋山林課長 賦役問題に關しては出來得るだけ勞銀撒布と災害罹災地方の救恤を目的とする見地から目的の達成に添ふ方針である

と說明、李甲用議員(固城)より道稅賦課規則中改正について質問、岡部地方課長これに答へ

▲李恩雨議員(河東)港灣災害復舊工事費の起債中二千補助に關し海岸築港の復舊工事の內容如何

加藤技師より護岸工事及び棧橋等主要工事の計畫を詳細に說明

▲朴泰洪議員(咸陽)木炭檢査手數料が倍額一錢に增額されてゐる理由如何

▲高橋山林課長機能を發揮するため檢査係員を增員した結果である

と說明に說明要請議員(東萊)洛東江支流の堤防補強工作について陳情的に要望、加藤技師これに答へ、崔演武議員(泗川)より道路規則改正につき質問、議事は頗る平凡に進行し議會を省略して全部一讀會をもつて提案全部を確定、ついで議長より方議長說明、第一種所得稅附加稅及び特別所得稅の稅率改正に關する一切の議決事項の追加委任を提案、ついで可決、ついで建議案審議に入る、休憩中建議案審議について協議の結果建議案の委員附託を決定し二時四十分開議二十一件の建議案審議のため委員會に入り午後五時散會

輪禍の少女に輸血

元山の美談

【元山】去る十七日府內海岸通り六丁目の路上で輪禍を受けた新村洞金淑子さん(こ)は直ちに道立醫院へかつぎ込んだが貧血を起して重態に陷つてゐたところ府廳前物自動車運轉者の實弟で府立農化病院の看護婦、黃晋麗さん(二七)はこれを聞いて病院に驅けつけ收容後を申出たが醫師に同一血液であつたので即座に二百五十瓦の輸血をなし瀕死の少女へ輸血され見る見るうちに生氣を取戻した、この美しい心情は關係者をいたく感激させてゐる

通信事業座談會

【清州】郵便局では通信事務の普及徹底を目的に十九日午後一時から管內各局長百餘名を公會堂に招集し上通信事業座談會を開催これを機に郵便貯金と簡易保險の奬勵に對しても協力を求めるところあつた

停留所爭奪 やつと一決

【清州】京忠バス株式會社の停留所位置について邑の南北兩端の住民が何れも代表を京城本社に送つて陳情する等激しい爭奪戰を演じ工事も中止となつてゐたが去る十九日京忠バス本社から秋田總務取締役が來邑、實地調査の結果目下工事中の南端を適當と斷定したので漸く解決し二十日から工事を繼續することになつた

トロに轢かる

【馬山】十九日午後一時二十分頃中央運輸馬山驛前通り附近の道路修築作業現場で同所自動車部運轉手崔某の長女南伊(こ)を背負つて線路を横斷せんとする際誤つて來たトロッコの下敷となり兩人は頭部を粉碎し無殘にも即死、馬山署で取調べの上身柄を南鮮に引渡した

人の動き

▲古賀龍仁警察署長 十六日管內二東、南四、古三各面へ出張、十七日歸任
▲尹前署司法主任 十七日內四面へ出張、即日歸任
▲大森龍仁郵便所長 近火見舞のため十七日本社龍仁支局來訪
▲森尾正氏(龍仁郡屬)遠三公普校卒業式に臨席のため十九日遠三面へ

訂正 十九日附本紙二面所載羅南の黑い鳥の記事中李亨洙とあるは李垠鐘の誤りにつき訂正

入學おめでたう

中等學校入試合格者發表

羅南中學校

白元茂、江川浩二、村田昇利、一勝木益男、金琪哲、重本誠、杉本泰生、前田雄他、中山一之、古林宏、山本辰次、安藤國郎、安藤昊、松澤平吾、杉本宣雄、義元忠夫、西村英男、伊藤文平、清水信二、嵩醫隆雄、柴田治郎、保坂雄行、中野達宏、馬場眞輔、倫岡忠雄、濱田茂、白山和男、鷲田耕一、幸田秀文、平木公一、神尾茂志、正木桂一、土屋達郎、牧島剛、德元保之、山田武德、長谷川銀夫、小野山延莉、坂井和次郎、栗原甲子朗、永濱滋、駒林行弘、楢八郎、水本篤三、矢野道、佐藤顯治、二川原陸奥夫、野波清尚、有田正昶、笹本幸正、松本是信、石橋尚、西田了、西村淳、中川孝、山森保廣、松井守昇、福永俊介、天野圭造、淺野正治、松崎忠次、吉田雄、渡邊信義、丸山寬、多田安夫、西岡駿一、菅原政夫、酸野耕作、西堀安次、満口潤、姫川雄士、葛西宏、増田正明、中澤包郎、內藤一洋、藤井治也、田中貫一、中村雅次、吉村洪、池田勝延、田平滿志、山田照夫、黑川正夫、齋藤明、山本哲、筑後和太郎、野正和春、淺岡邦義、東光勳、田中昇、小林正、河口保夫、吉岡饒夫、増子勝孝、岡崎義則、灘山保治、尾崎實、渡邊六郎、藤井仁、伊豆久武之、藤井五郎、村上利雄、藤江完彥、相越吉、野口一雄、野島勳、渡邊浩、戶嶋雅し、小畑忠夫、森戶進、宇野孝、姜信豐、林穆典、石原觀、尹河承、金重輔

平壤農業校

鄭國啓、郭鹿完、朴元厚、李順德、金世炯、李碧中、朴霖聖、張松禮、金昌燮、李基龍、李桂煥、崔元赫、金禎甫、金潤五、金泰吉、李至熙、車斗煥、金宗勳、金天均、李基朝、李載聖、金聖鉉、劉俊行、韓承浴、鄭俠明、全道濟、崔貞華、金禮鉉、金亨禧、黃欽烊、許泰榮、金周燦、田基洙、李庭垠、洪禹浩、金曾根、金泰元、韓永彥、金春成、金亨淳、朴基英、禹泰華、趙宗甫、李鳴健、金光斌、尹光植、洪浩祺、金在玉、崔永植、韓任植、郡璽威

(以下補缺)李舜哲、金鍊旭、金萬南、洪在基、林學稷、金俊敏、金道順、洪承禹、姜信貢、金原積、李敬錫、朴基準、玄仁淑、金龍燮、金潤極、李鳳鼓、金光根、姜沅、池甫鍵、金根河、曹世炯、白基俊、尹忍洙、韓一龍、李森杰、咸俊植、韓永禹、康鎬君、金敬植、康過、趙國達、石道淳、鄭昌燮、金鳳鑾、康昌璜、金鎭鎬、明賢柱、山崎和夫、原宗利、金基和、趙允澤、金似洙、鄭相龍、黃俊燁、池貴榮、吳宋根、鄭東載、金申成、田大爾以上

なほ補缺五十二名は學級增加認可申請中につき近日中認可ある筈でその際合格とす、但しその際は重ねて發表せずして出身學校にのみ通知す

馬山商業校

崔大淳、朴勝英、金漢重、具明得、卞奎植、朴永駿、金興淳、姜德秀、鄭洙弘、鄭洙禹、李敬雨、金敬渙、朴修鉉、李汶淑、朴正貴、金敵基、鄭漢敏、辛廷燮、尹道野、千柱鋼、金仁求、高在久、林道宗、金庸基、高鶴太、金宗大、裵穗、卞在榮、趙顯一、金允錫、黃基玉、成達漢、李珍永、金漢一、尹命秀、金玉培、朴永淑、金知水、金田榮、金在鉉、秋宗賢、金相甲、趙洪濟、金炯福、朴相起、宋世球、村上明、金山正士、山崎一、武田久志、宇山昇、姜乗寶

大邱農林校

權俊哲、徐君模、蔡實健、曹乘駿、鄭奉政、全炳秀、金仲坤、柳河淑、金龍熙、鄭昌相、丁午武、孫宴鎬、朴榮鍋、權東七、夏仁煥、成周興、金夢一、裵成祥、李鐘哲、裴元東、權瑛、李在明、洪俶、洪秀學、孫時永、林泰元、朴泰淳、朴沐東、金永璟、玄谷鋼、金顯洙、李相徽、金顯鍋、金福基、崔孤達、李源桂、金在禹、徐禹錫、崔禮煥、鄭仁浩、金羲環、南在天、李相淳、申載變、金英兒、吳哲洙、李命源、石正律、金月守、須田耕作、李相玉、原田哲夫、國頭福美、中里貞夫、納富英造、孫東河、山本清七、片山浩雄、南井清壹、岡部弘美、古田爵、中島靜雄、芥川修、須田健次、福島憲二、中村善男、芳賀善也、權五暾、崔有大、任甲極、趙柄五、朴炳益、蔡漢祖、郵麒永、崔哲顯、朴景圭、成炳烈、金容燦、文達鎬、李泰熙、孫汶寶、丁奎榮、朴元祚、裵昌燮、安炳璿、崔錫璿、鳥錫燠、金鎬瑀、裵德澄、李在元、金永燮、金連活、古田秀雄、川端武弘、池田邦雄、廣子島眞直、鬼木和好、黑川良作、甲斐一年、堀谷貞信

ハギレ モス、新モス、人絹、ハイス、服地等卸
新小賣開業者には懇切御指導仕候
西本願寺前 大阪市南區 瓦屋町東入 津村合資會社

第參期決算報告 昭和拾壹年十二月三十一日現在

資產ノ部

鑛區財產	[illegible]
鑛業所設定	三三、五四四・〇六
貯鑛器石	一八、五六三・四六
運搬道路建設費	二、七七七・〇〇
精鑛設備費	八一、二七〇・〇〇
鍊物設備費	三二、三四一・〇〇
山林財產	一〇、三〇〇・〇〇
備品什器	二、〇三六・一〇
數金	三三〇・〇〇
現金	五三三・一六
合計	二、五〇五、八六五・〇〇

負債ノ部

資本金	二、五〇〇、〇〇〇・〇〇
假受金	五、八六五・〇〇
合計	二、五〇五、八六五・〇〇

右之通リニ候也
昭和十二年三月 朝鮮金鑛株式會社

十 基督教のことは京城新生會に
聖書拾四錢郵券下さい、聖書御希望の方に依る新生に僅少々の冊子を贈呈します
京城府錦町三ノ三 京城新生會
○勤務時間●毎日朝十時より夕四時迄 ○土曜日●半日○日曜休み
電光1760

シンコー 小児百日咳に飲み易い粉末

傑作浪花節
―四月新譜―
天保水滸傳 笹川の花會 玉川勝太郎
外題 清水の頑鐵 二代目港家小柳丸
堀部安兵衛の生立 浪花亭綾太郎
◎既發賣大熱演盤
天保水滸傳 平手造酒 玉川勝太郎
深川祭 港家小柳
召集令 宮川左近
地震加藤 富甲眞虎丸
佐倉義民傳 浪花亭綾太郎
二枚一組●一圓二〇
キングレコード 特約店にあり

春の呉服新柄大賣出し
銘仙、セル、京呉服、名古屋帶、袋帶など優秀の新柄豊富取揃
二十二日より二十六日まで
回冬物一掃大廉賣！
冬ものは全部大見切二、三割引半額位の大廉賣！
京城本町 ちやうじや本店

年々連續の名譽
入賞御禮
於第三回朝鮮中部清酒品評會 最高位優等賞入賞 金牌受領
於第一回仁川府清酒品評會 優等賞入賞 優勝旗受領

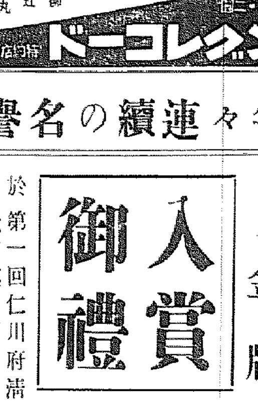

仁川 朝日釀造株式會社

12—C—3
天下一品 キッコーマン 懸賞

課題
一、野田醬油株式會社の五大製品とは何ですか
二、野田醬油株式會社の本社は何縣何町にありますか

野田醬油株式會社の本社は千葉縣野田町にあつてキッコーマン醬油、マンジョウ味淋を醸造し又その朝鮮工場ではキッコーリユウ醬油、ほまれ味噌を醸造して居ります、今回時流に鑑み本社に於て更にキッコーマンソースを醸造しこの五大製品を以て九千萬同胞への味覺奉仕に邁進することになりました、何卒御引立御愛顧の程御願申上ます

規定
一、課題一、及二の答えを官製葉書に記してお送り下さい、正解者の中から抽籤により五千名樣に下記の賞品を贈呈致します。
一、答案の外に應募者の御住所氏名 新聞名 及び本廣告を御覽になつた新聞名を必ず御明記下さい
一、抽籤の結果一等より四等までの入賞者の御氏名は 四月二十日付本紙上 に發表します、但し五等當籤者は手帖の發送を以て發表に代えます。
一、回答締切 三月三十一日(但し當日消印あるものも有効)
一、答案送先 千葉縣野田町 野田醬油株式會社懸賞係
一、一等より四等迄御入賞の方は下記賞品の中お好みのものを御選擇出來ます。
一、本廣告をよくお讀みになると正解者がお分りになります。

當籤五千名樣……一等から四等までの賞品は選擇御自由……
一等……一名樣 錦紗訪問着 又は 蓄音器 又は テーブル セット
二等……五名樣 クローム側腕時計 又は めいせん反物 又は めいせん座蒲團一組
三等……一〇名樣 ハンドバッグ 又は 美術置時計 又は コーヒーセット
四等……五〇名樣 シガレットケース 又は 菓子鉢(ケース入) 又は 臺付帶止
五等……四九三四名樣 キッコーマン美麗手帳 一部宛
(右各等御當籤者は夫々一種を御選擇のこと)

別府淋藥
別府市鶴水園 岩里天然堂

昭和の常識

我國の昭和十年度出生數は二百十九萬七百四人で、死亡數を差引き百二萬八千余人の増加

腰掛けて仕事をするに良い姿勢は腰を引き、腹を前に出し、肩をダラリと下げ余り物に寄り懸らぬ事

萬卷の醫書を讀むよりも まづ仁丹に健康を求めよ

あらゆる疾病の根源は胃腸にある

と申しても決して過言ではありません。即ち胃腸病の特徴となつてゐる食慾不振、消化不良、胃酸過多等は多く胃腸粘膜の炎症、糜爛、弛緩、分泌及び蠕動異常等に基くものですがこれを放置する時は胃腸カタル胃潰瘍、胃癌、腸チブス、腸結核等の恐るべき症状を惹起するのであります。これ等を未然に防ぐべく我社は常備藥として大方の愛用を蒙りつゝある仁丹に今回更に左の新成分を充實して飛躍的に其藥効を増强し、啻に胃腸病者を苦惱より救ふのみならず、進んで榮養と精力を補給し、或は頭腦の明快に、口薫の糧に萬人必備の新藥劑を完成致しました。仁丹への期待更に加はり强壮者も虚弱者も競つて常用され、賣行頓に激增しつゝある所以も亦實に玆にあるのであります。

仁丹に配合せる新成分

兩ホルモン　仁丹に含む[illegible]とガラナの兩ホルモンは、精神、興奮、元氣の充溢等、生活元素たるホルモンの効果を、遺憾なく、示現致します。

ビタミン　仁丹に含む豊富なビタミンBは消化と榮養吸收の調節を効果づけます。なほ、ビタミンB缺乏の脚氣、特に各種脚氣に効驗を齎します。

朝鮮人蔘　仁丹に含む朝鮮人蔘の有効成分（パナキロン及びパナクサポケノール）は獨特の微妙なる増健效果と賦活能作を發揮します。

サフラン　仁丹に含む多量のサフランは、其特有の強心作用、浄血作用、保溫作用等の綜合的効果として全身的に生活機能を[illegible]作します。

仁丹の新成分が發揮する威力！

新藥質充實せる仁丹は――
胃腸・榮養・補精・明腦に斯く効果します

一、清爽なる香氣の裡に口腔内を完全に滅菌し、唾液線を適度に刺戟するため、胃弱者に特有の不快なる舌苔は去り、味覺は完全となります。

二、胃腸粘膜の蘇活のみならず、固有の酵素を有する各消化腺液の分解作用を促進しますから消化管壁の平滑筋層の食物攪拌、消化液浸潤等の諸作用昂まり食糜中の榮養の吸收性頓に良好となります。

三、仁丹に含む優秀ホルモンは、仁丹の服用に依つて剰すところなく體内へ給與せられ、體精力の蓄積及び病菌への拮抗原の増加を招きます。

四、腦組織を適度に刺戟し、混亂疲勞を除いて頭腦を明快ならしめます。

如上に依つて見るも、あらゆる疾病の根原が胃腸にあり、その胃腸の機能を保護助長する上に、仁丹の新成分が如何に威力を發揮するかゞ知られるのであります。萬卷の醫書を涉獵するよりも先づ仁丹に健康を求むるこそ近代人のとるべき最捷徑と信じます。

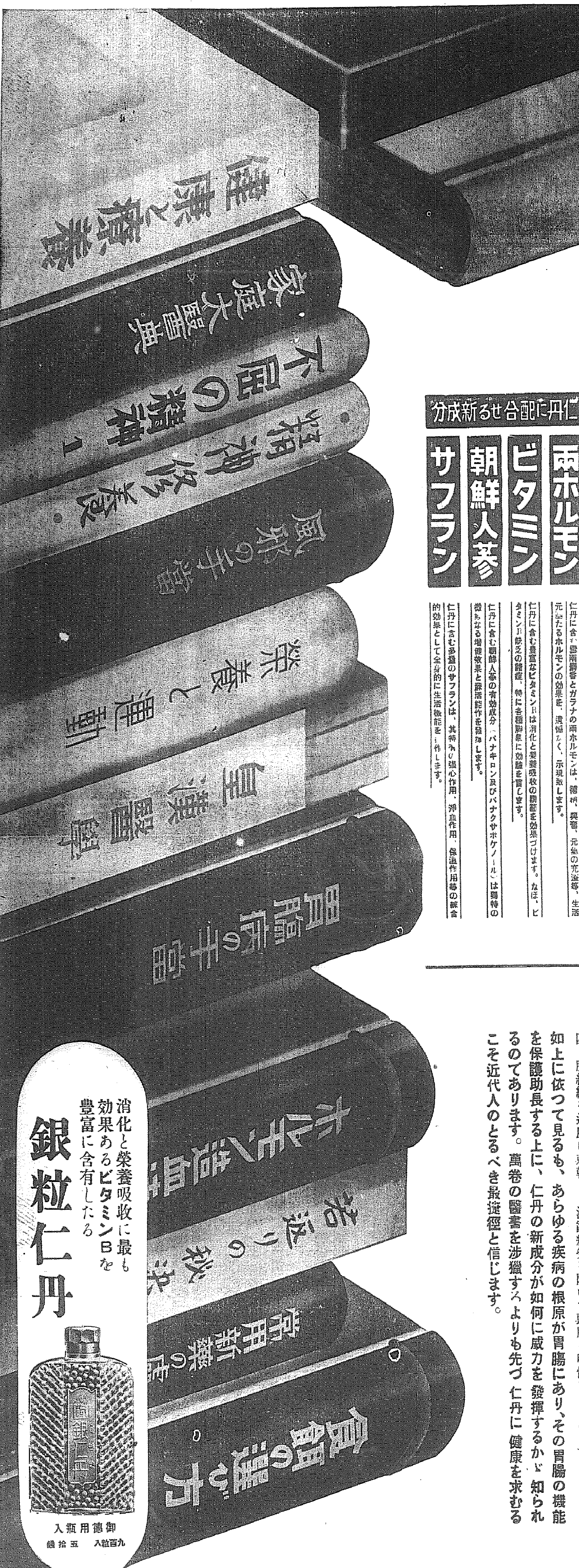

消化と榮養吸收に最も効果あるビタミンBを豊富に含有したる

銀粒仁丹

御徳用瓶入　九百粒入　五拾錢

粂平内 (113)

小金井蘆洲 演
福田勇 畫

二度目の鳥（二）

武士は物の音に眼を覺すとは云へ、突然投げ出されてはたまらない。平内は泥龍と共に擱ざまに倒れたが、忽ち立直つて中から躍り出た。

『おのれッ、何者だ』

大喝と共に、きつと四邊を睨んで身構へた。夜は深く黒白も分かぬ眞の闇、容易には見透しが利かなかつたが、それでも微かに覆面頭巾の蠢めくのが判つた。

『はゝア、さては白柄組の片割れだな。またしてもこの平内を闇討とは、近頃笑止千萬、何故名乘つて堂々の勝負を致さぬ』

對手の黒頭巾はしかし何とも答へずにぢり／＼と四方から平内に迫るだけだつた。

豪膽不敵の平内は、口許に微笑さへ浮べながら、しかし油斷なく四方に眼を配つてゐた。

折しも、ピカッと先方に閃めいたかと思ふと、ズドーンと響いた一發の銃聲。

瞬間、地上に伸びた平内。

『うむ！と、飛道具……あッ苦しいッ』

バラ／＼ッと駈け寄つた黒頭巾達、平内を取圍み、中でも頭立つた一人の武士、

『あはゝゝ、平内も闇夜の礫は防ぎ難しとはよく云つたものぢや。飛道具にかゝつては流石の平内もたまるまい。これッ平内、苦しいか、うふゝゝ、某は水野十郎左衛門であるぞ。漸く逢はんであつたのう。もうからなつては平内一流の早業も役には立たぬわい。好い氣味ぢや、好い態ぢや』

足を擧げて平内の肩のあたりを蹴らうとした。

途端、今まで苦しみ悶いてゐた筈の平内ががばと起上つた。

『ヤア、よく聞け、鐵砲に撃たれたと見せたのは驅引であるぞ。その計略にまんまと乘せられた愚者奴等……。一度ならずも二度までも闇討にせんとは卑怯であらう。それでも天下の旗本か、いやはや笑止千萬。さアからなつたらもう何奴此奴の用捨はない。片ッ端から撫で斬りだ』

水野十郎左衛門始め白柄組の連中、吃驚したのなんの、思はず飛退つて狼狽した。

『やゝ、さては闇へ居つたのは我々を誘き寄せよう計略か、またしても一杯喰はされたか殘念。それ各々討取つておしまひなされ』

『心得てござる』

多勢を頼んで四方から打つてかゝつた。

平内は一刀十文字に斬りまくり、今しも正面より斬込んで來る一人はこれぞ津崎兵庫、斬るには惜しい平内の腕前、然し今自分が討つて了へば孫子六種の本懷が遂げられなくなる。

咄嗟に兵庫の一刀を引外して置いて、左方の敵、鐵砲持參の一人に飛付き、

『ヤッ』

と、得物を掴み取るが早いか、傍らを流れる隅田川へ投げ込んだ。飛道具さへ片付けてしまへば、平内もまづ安心といふわけだ。

水野十郎左衛門あせつて聲高に

『ヤア各々、今度討漏らしては恥の上塗り、白柄組の名折れのみではござらぬぞ。我々共も生きて居る事は出來ない。是が非でも討取られよ』

近藤登之助が合圖をうつて、

『ヤア云ふにや及ぶ。白柄組の名折れは即ち旗本八萬騎の名折れである。我々共はどの面下げて歩かれやうぞ。怒れ／＼ッ』

と、必死の采配、まるで手負猪のやうである。

平内は愈よ急かず騷がず落着き拂つて、敵の掛聲を待つてゐる。

此時、またも飛道具、ピューッと弦音高く闇を破つて飛び來る一筋の矢、ひらり體を躱して空を射させ、叉も一番。

『ヤッ』

目前鐵鋼の不動心合氣の術を以て睨みつければ、水野、兵庫、近藤の三人は、思はず知らず身ぶるひして後退をした。

日本棋院 昇段大手合戰譜 6

互先 三段 苅部榮三郎　先番 三段 小泉重郎

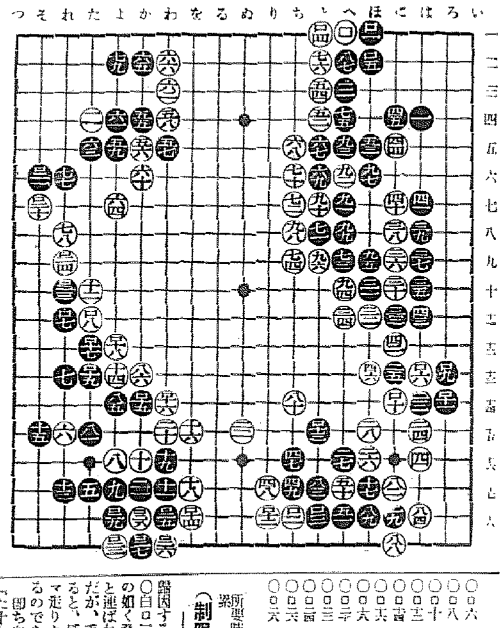

對局者の言葉

(白) ロ六、ロ十と打拔いたのはロ十二とツグ準備工作なのですが、かく打拔いてあると、ロ十二に白の石が來ても、些の懸念もないのです。續いてロ十四と下る俟になつては有望の局勢ではないのでせうか

(白) 黒ロ十五以下ロ十九までのヨセは、巧みな運びでした。

(白) ロ二十でロ二二にツケるやうな手段も、一應は考慮に入れましたが、黒「そ五」白ロ二十の後の「そ四」のハサミツケが存外手にならないので——

(白) ロ二二では一路右へ下ロ二七の小ケイマの方が本當でせう

(黒) ロ二五以下こゝを急いだのは、他にこれといふところもありませんので——

評解

五段 長谷川 章

○白ロ十二のツギを先手に利かされ、續いてロ十四の下りによつてこゝに意外の地底が形成されることになつたのも、黒八七で「は十九」にハネツイでおかなかつた罪に歸因する

○白ロ二二の大ゲイマ走りは、譜の如く直ちに黒ロ二五乃至ロ二九と運ばれたために疑問とされるのだが、手拔きされた場合を想定すると、感想にあるロ二七の小ケイマ走りよりは、明らかに優つてゐるのである

即ち白ロ二二に次いで白から「た十九」と飛ぶ事になれば、黒は「そ十九」と應する外はないが、ロ二七の小ゲイマ走りの後の「た十九」のトビに對しては、黒「れ十九」とツケる可能性があるので隅の地を荒すといふ觀點から見ると譜の白ロ二二の大ゲイマ走りを適切とするのである

●黒ロ二五乃至ロ二九と隆さず運んだのは前述の理由によつて白ロ二二を咎めた機宜の措置とされる

(制限時間各八時間)

所要時間 白 四・五七　黒 四・五一
（一分以內は切捨）

		(分)			
○ロ六	は三	17	●ロ七	れ二	4
○ロ八	た三	20	●ロ九	ろ三	2
○ロ十	に西		●ロ十一	ろ西	
○ロ十二	り大	2	●ロ十三	と五	
○ロ十四	を大		●ロ十五	か西	4
○ロ十六	わ西	3	●ロ十七	た三	
○ロ十八	よ三		●ロ十九	た五	
○ロ二十	そ七		●ロ二一	そ六	
○ロ二二	よ九		●ロ二三	れ十	3
○ロ二四	れ九		●ロ二五	わ大	3
○ロ二六	わ九	1	●ロ二七	か九	
○ロ二八	か大		●ロ二九	よ大	

廿二日(月)

第一放送

◇放送開始記念（第一日）

午前七時三〇分（京）朝の修養 靈巖師の假字法語（四） 赤松 晋明
同九時一五分 氣象通報・料理獻立（ほうれん草の胡麻和し）
同一〇時三〇分（東）此の時間 新入學兒童をもつ方へ 堀 七藏
正午（東）時報
午後零時五分（東）琵琶 元寇 吉村 岳城
同零時三〇分（東）國民歌謠 一、牡蠣の殼 二、むかしの仲間 解說 富田 碎花
同一時四〇分 ニュース
同二時（城）家庭講座 春の家庭園藝 京城農業學校教諭 安技 昌夫
同六時（東）お話 日本でラヂオが始つた頃 柴田 寬
同六時二五分（大）俚謠特輯
（大阪）一、おんごく
（大阪）二、福知山音頭（レコード）
（京都）三、貝祭文景清劈り 水谷 蝶
（大阪）四、江州音頭（レコード）
（京都）五、茶摘唄 京都府久世郡宇治町有志
（イ）味木屋節（ロ）投げ節
（鳥取）六、大岩井逃かむり唄 谷口 松治
同七時三〇分（東）講演 放送開始十二周年記念日を迎へて 日本放送協會會長 小森 七郎
同七時四五分（東）謠曲 忠度 シテ 喜多六平太 ワキ 高木 義男 地謠 喜多 實 地謠 伊藤 千六 地謠 友枝喜久夫
同八時二五分（東）管絃樂
一、管絃樂のための日本の俗謠による前奏曲
二、ヴァイオリンと室內管絃樂のための奏鳴曲へ長調
第一樂章 アンダンテとアレグロ
第二樂章 日本歌謠主題に依るラルゲット
第三樂章 箏曲主題に依る民謠風ロンド
同九時（東）長唄 犬神
唄 富士田新藏　同 富士田音三久　同 富士田吉松
三味線 柏 伊三郎　同 杵屋巳四太郎　同 柏 仁三郎
笛 堅田喜三郎　小鼓 望月太左衛門　大鼓 柏 扇十郎　太鼓 堅田喜三久

第二放送

同九時三〇分（東）時報、ニュース
午後零時五分 古談 李 雲 林
同一時一五分 婦人の時間 孫 貞 瀬
同六時 童話 金 泰 午
同七時三〇分 常識講座 金 聖 浩
同八時 開山戎馬（外）崔 貞 子
同九時 唱劇調 金 娘 守

あすの聞き物

二十三日（火）

午前一〇時三〇分（東）母の講座 家庭に於ける音樂を お始めになる方 ダン道子
同一一時五分 入學試驗合格者發表（京城職業學校學修科・講習科）（京城）
午後零時五分（城）チエロ獨奏
同二時（大）婦人の時間 時事經濟用語の解說（一） 下田 將美
同六時（大）兒童劇 卒業の日 七つ星の會
同七時三〇分（城）修養講座 愛の道念 京城帝國大學教授 藤塚 鄰
同八時（大）義太夫 明烏六花曙（山名屋の段） 竹本文字太夫
同八時三〇分（大）浪花節
同九時（東）常盤津（京鶴） 常盤津文字兵衛 三味線 常盤津 三 藏

邦人が作曲した 優秀管絃樂

AK懸賞募集當選曲

提琴獨奏 日比野 愛次
管絃樂 日本放送交響樂團
指揮 山田 耕作

山田耕作氏

一、管絃樂の爲の『日本の俗謠に依る前奏曲』 山田和男作曲

【作者の言葉】三年程前、即ち私が廿二歲の頃、日本の俗謠風な曲を作曲しようと、しきりに頭の中にプランをたてたことがありました。しかしそんな型に拘束されて何の根據もなく作曲することが何だか自分を僞る樣な氣がして私はほかに感じないでもない心殘りをふみにじつて今日まで參りましたが、このたび人々の勸めによつて私の中にあつたこのふみ止まらうとする幽かな慾望を甘やかせて曲を作つてみたのでありますがやつぱりそれは誠實を缺いた危險を伴つた作品となつて表れてしまひました。避役の壯思の樣な纖弱な世紀末の行旅病者の樣なイチーの翼に儉へながら……でもばかばかしい乍ら、この意味でこれは私への最大の敎訓の曲です

私自身の管絃樂のための處女作で三管の大編成で書かれて居りますが大體が二つの部分に分れてをりますが、常に一つの俗謠風の旋律を圍んでファンタジーが飛びめぐつてゐる形の曲です

二、ヴァイオリンと室內管絃樂の爲の『奏鳴曲』へ長調 秋山 準作曲

第一樂章 アンダンテとアレグロ
第二樂章 日本歌謠主題に依るラルゲット
第三樂章 箏曲主題に依る民謠風ロンド

【作者の言葉】此のヴァイオリン・ソナタは昭和十年に書かれたもので、ヴァイオリンと管弦樂との對立が意圖されて居る、ヴァイオリンは獨奏、全奏或は分奏となり獨奏はコンサート・マスターが行ふ

◇……第一樂章はソナタ形式第一主題及副主題は芭蕉紀行集の『あらたうと青葉若葉に日のひかり』から取材され、第二主題は日本音階に依る旋律よりなる。第二樂章は三部形式、中部主題旋律は同じく芭蕉紀行集の『閑かさや岩にしみ入る蟬の聲』からとられ、トリオには子守唄が用ひられてゐるが我々の耳に浸み込んで居るタンゴのリズムで用ひられてゐる。此の旋律には殆ど加工が施されないで生のまゝの姿で取扱はれてゐる

◇……第三樂章はロンド形式作曲者の幼時の擔擾に依る箏曲の主題は最初の一小節以後は正確でない。從つて自由に加工され變形せられて取扱はれてゐる。全曲は終始直に演奏されて民謠旋律部分を醸し出す事が意圖されてゐる。民謠風な中央部の後には三聲の短フガートが出現するが其の第二主題と共に第一樂章の第二主題が循環的に出現する、此の樂章には複調的な試みが若干行はれて居る

國民歌謠

（廿二日から廿七日まで）
獨唱 柴田 知常
伴奏 AKアンサンブル

一、牡蠣の殼

（蒲原有明作詞 大中寅二作曲）

牡蠣の殼なる牡蠣の身の
かくも涯なき海にして
生きのいのちの味氣なき
そのおもひこそ悲しけれ
身はこれ盲目殘かげに
ただ痛べもなくねむれども
ねざむるままに大海の
潮の滿干をおぼゆめり
いかに朝明朝じほの
色香みきて澄るるも
默し痛める牡蠣の身の
あまりにせまき牡蠣の殼
よしや滿しき夕づつの
光は浪の諸に照りて
遊野が磯のおもかげに
似たりといふも何かせむ
いたましきかなわだつみの
ふかきしらべに聞き流れ
夜もまた晝もわきがたく
愁にとざす殼の宿
さもあらばあれ暴風吹き
海の怒の猛き日に
殼も砕けと、牡蠣の身の
願ひ禱やまぬやはおもひ

二、むかしの仲間

（木下杢太郎作詞 山田耕筰作曲）

むかしの仲間も遠く去れば
また日ごろ顔あはせねば
知らぬ昔と變りなきはかなさよ
春になれば草の雨、三月櫻
四月すかんぽの花のくれなゐ
また五月には杜若、花とりどり
人ちり／＼の眺、窓の外の入日雲

コドモの時間

『日本でラヂオが始つたころ』

【お話】柴田 寬

大正十四年の今月今日、ラヂオ放送が開始されたのですから、丁度十二年になります。その頃はまだラヂオがどんなものであるかといふ事が、よく知られてゐなかつたので、今から思ひ出してみると、面白い話や、おかしい話が澤山あります。それでこの記念日にさういふお話の中から、二つ三つを選んで、お話いたしたいと思ひます。例へばアンテナを時々下ろして磨いたり、受話機を爐の中に入れて聞いたり、またラッパに手拭の良いの悪いのとあるといふやうな話であります。この樣なおかしい話に依つて、その中にしみ出てゐる諸先輩の苦心をもうかゞはうといふ次第であります

頭痛にノーシン

大阪商船航路出帆
○內地・滿鮮連絡優秀船
北鮮門司阪神急行 清津正午發 大同丸 興東丸 洛東丸 三月廿三日 三月廿六日 三月廿九日
北鮮臺灣行 清津、雄基、城津、興南、元山、博多、長崎、鹿兒島、基隆 武昌丸 月 日
大連內地直行 日滿連絡每日發 朝鮮、滿洲主要驛ニ於テ船車連絡切符發賣
大連發 午前十時 門司着 早朝 門司發 午後一時 神戸着 翌朝
吉林丸 熱河丸 うらる丸 うすりい丸 扶桑丸 はるびん丸 ばいかる丸 あめりか丸 しどにい丸 たこま丸 [illegible]
門司基隆直行 內臺連絡船 每五日目發 門司發正午
高千穗丸 三月廿一日 瑞穗丸 三月廿五日 蓬萊丸 三月三十日
（基隆發々日午後一時） 門司より神戸行大型船便多數あり
大阪商船株式會社 京城支店 京城府南大門通三丁目一〇六 東京火災四階 （案內番番號）電話本局長一〇〇〇三〇番
鮮內代理店・案內所 仁川 慶田組 釜山 釜山商船組 清津 國際運輸會社 ジャパン・ツーリスト・ビューロー案內所 京城・釜山・安東・大連

洋食に
よく調和する酒・林檎シヤンパン
ポンパン

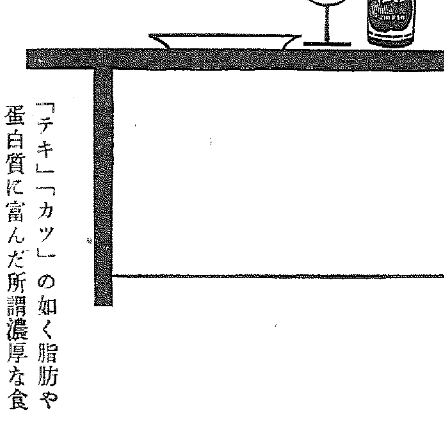

「テキ」「カツ」の如く脂肪や蛋白質に富んだ所謂濃厚な食物には この果實酒——林檎から造つたシヤンパン——ポンパンはすてきに調和しますそれは榮養上の点に於てもですが 又 あつさりとした輕い爽やかな飲心地ですので味の上でもよく調和するのです

女性ホルモン ペラニン

月經不順並月經痛
乳汁分泌障害
更年期障害
子宮發育不全
性感不全
容色勢力減退

ペラニンは女性特有の諸機能を賦活して、月經を整調し、エネルギーを增進し上記諸症に對しよく治療の目的を達成せしむ

錠劑 定價 一〇〇單位 一・五〇 二・五〇 三〇〇單位 三・〇〇 五・五〇
他に注射劑・粉末あり

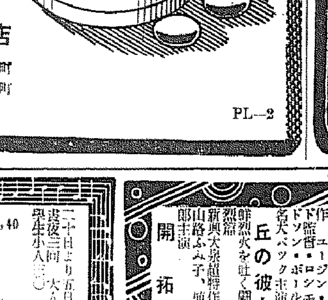

詳細說明書送呈
發賣元 株式會社 塩野義商店
本店 大阪市東區道修町
支店 東京市日本橋區本町
PL—2

武田製藥品
腸カタル
腸內殺菌 毒素吸着
アルシリン錠
新吸著劑療法
頑固なる下痢
食餌中毒
腸內異常醱酵
アルシリン錠は銀炭末と塩化銀硅酸とを主効成分とし、腸疾患の原因たる腸內毒素を吸著解毒すると共にカタル、下痢を生起せしむる催炎性物質並に細菌を吸著殺菌し之を安全に排除せしむ。
10錠（30錢） 30錠（80錢） 100錠（2圓） 300錠（5圓50）
發賣元 株式會社 武田長兵衛商店 大阪市道修町
關東代理店 株式會社 小西新兵衛商店 東京市本町
57—181(O)

ナショナル ランプ用
ナショナル乾電池

日活 喜樂館
最も面白しろくて・料金 階上 大人30セン 階下 軍人學生20セン
三月二十一日より三月二十五日まで五日間
『朝日國際ニュース』
『鬪の彌太ッペ』
『線の地平線』前後大會
◎毎日午前十一時三十分より晝夜連續入替なし
◎半額サービス……は午後八時三十分より

朝日座
全國發聲舞踊大會
立花家幸丸
特別出演 淺田家日佐丸 淺田家日佐一 河內家梅龍
浪曲 西曲
三月十八日より七日間
特等外五十錢均一

ワカゲキ
からゆきさん 11,40 2,25 5,15 8,40
社ニュース 12,45 3,35 6,55
姫君海を渡る 12,55 3,45 7,05
大毎ニュース 2,15 5,05 8,30
P・C・L入江プロ入江たか子主演 パラマウント特作・フレッドーマクマレーキャロル・ロムバート主演
二十一日より五日間 晝夜三回 大人・學生小人

團成社
十九日より五日間毎日 十時半 一時半 六時半 特別興行
ワーナー・ハイナショナル超特作 ハワード・ホークス監督 ジェームス・ギャグニー
無限の青空
廿世紀フォックス超特作 [illegible]
丘の彼方へ
新興大泉超特作 山路ふみ子 [illegible] 主演 鮮烈火を吐く鬪ひの壯烈篇
開拓者

京城劇場
東京大歌舞伎富士劇團
十七日より五日間 毎夕四時開演
中山延見子 大一座
市川錦之輔 澤村春五郎 中村竹三郎 外百數十名來演

京龍館
十八日より五日間
原作緒方地霞・監督五所平之助・田中絹代・上原謙主演 オールトーキー
新道
京都特作 原作南紀重二郎・監督秋山耕作・市川右太衛門・久松三津枝主演 オールトーキー
千兩長脇差

松竹キネマ 明治座
3月17日ヨリ 明治座特選御婦人週間
下加茂トーキー 新婚お伊勢詣り 1,56
東和商事提供 女ひとり 11,00 3,13
京日・朝日發聲ニュース 3,02
大船トーキー 春の女性 12,25 4,40
入場料大人50錢 小人學生30錢

日活映畫 黃金座
三月二十三日より七日間上映
大毎國際ニュース 11,00 3,10 6,50
RKO日本版 聖林裸道中 11,50 3,20 7,00
日活現代劇 花嫁くらべかず讀本 1,12 4,42 8,24
極彩色トーキーマンガ 1,49 5,19 9,05
日活時代劇 瞼の母 1,56 5,26 9,10
各席全部大人50錢・學生小人30錢・小學生20錢

浪花館
◎超特別興行 大衆席 大人 小人
新興ブロック合同作品 婦人倶樂部連載 原作 久米正雄 監督 村田實
新・抄 立松晃 霧立のぼる
新興京都超大作 浪人大將 大谷日出夫 市川男女之助 鈴木澄子 森静子
晝夜二回興行 第一回は午前十一時三十分より

大都映畫 中央館
戰慄の標的
爆音
超人對火星人
仁念寺奇談
二十一日ヨリ二十四日マデ四日間 階下二十錢均一